2025 年度
部门决算公开文本

中国共产主义青年团石家庄市长安区委员会(本级)
预算代码：712001

二〇二六年八月

中国共产主义青年团石家庄市长安区委员会(本级)2025年度部门决算公开文本

中国共产主义青年团石家庄市长安区委员会(本级)（单位名称，加盖公章）

二〇二六年八月

—2—

目　　录

第一部分　　部门概况

一、部门职责

二、机构设置

第二部分　　2025 年度部门决算报表

一、收入支出决算总表

二、收入决算表

三、支出决算表

四、财政拨款收入支出决算总表

五、一般公共预算财政拨款支出决算表

六、一般公共预算财政拨款基本支出决算明细表

七、政府性基金预算财政拨款收入支出决算表

八、国有资本经营预算财政拨款支出决算表

九、财政拨款“三公”经费支出决算表

第三部分　　2025 年度部门决算情况说明

一、收入支出决算总体情况说明

二、收入决算情况说明

三、支出决算情况说明

四、财政拨款收入支出决算总体情况说明

五、财政拨款“三公”经费支出决算情况说明

六、机关运行经费支出说明

七、政府采购支出说明

八、国有资产占用情况说明

九、关于2025年度绩效评价情况的说明

十、其他需要说明的情况

第四部分　名词解释

第一部分　部门概况

一、部门职责

1、领导全区共青团工作，领导和指导区少先队工作 委员 会工作 ，对全 区 青少年 社团组 织进行 指导和 管理。 2、制定或参与制定事业发展规划和青少年工作的方 针、政 策，参 与我 区有 关青少年 法规的 实施、 监督等工 作， 维护青 少年合法权益 ，处理和 协调与 青少年 利益 相 关的 事务。 3、调查青少年思想动态和青少年工作状况，研究我 区青 少年 运动、青 少年 工作理论 和思想 教育 问题， 提出 我区 青少年思想教育 的工作 意 见 。 4、协助政府教育部门做好大、中、小学生的教育管 理工 作，维 护学 校稳 定和 社会安 定团结 。 5、组织带领全区团员青年在经济建设中发挥生力军 和突击 队作用 。 6、规划和管理区团校、青少年活动阵地、青少年刊 物、 青少年 服务机 构的建 设。组 织、指 导全区 青少年事 业发 展的管 理工作 。 7、负责全区团的组织建设，协助党组织管理、选拔 和培 养、培 训团干 部。 8、发挥组织优势，协助政府公安、劳动等部门做好 外来 青工的 管理工 作。 9、完成区委、区政府和上级团委部署的以青少年为 主体 的各项任务和 交办的 有关事 项。

二、机构设置

从决算编报单位构成看，纳入2025年度本部门决算汇编范围的独立核算单位（以下简称“单位”）共1个，具体情况如下:

序号	单位名称	单位基本性质	经费形式
1	中国共产主义青年团石家庄市长安区委员会(本级)	行政单位	全额

我部门无二级预算单位，因此，中国共产主义青年团石家庄市长安区委员2025年度部门决算即中国共产主义青年团石家庄市长安区委员本级2025年度决算。”

第二部分 2025 年度部门决算表

收入支出决算总表

公开 01 表

部门：　　2025 年度　　单位：万元

收入			支出		
项　　目	行次	决算数	项　　目	行次	决算数
栏　　次		1	栏　　次		2
一、一般公共预算财政拨款收入	1	76.52	一、一般公共服务支出	32	60.35
二、政府性基金预算财政拨款收入	2		二、外交支出	33	
三、国有资本经营预算财政拨款收入	3		三、国防支出	34	
四、上级补助收入	4		四、公共安全支出	35	
五、事业收入	5		五、教育支出	36	
六、经营收入	6		六、科学技术支出	37	
七、附属单位上缴收入	7		七、文化旅游体育与传媒支出	38	
八、其他收入	8		八、社会保障和就业支出	39	6.62
	9		九、卫生健康支出	40	3.28
	10		十、节能环保支出	41	
	11		十一、城乡社区支出	42	
	12		十二、农林水支出	43	
	13		十三、交通运输支出	44	
	14		十四、资源勘探工业信息等支出	45	
	15		十五、商业服务业等支出	46	
	16		十六、金融支出	47	
	17		十七、援助其他地区支出	48	
	18		十八、自然资源海洋气象等支出	49	
	19		十九、住房保障支出	50	
	20		二十、粮油物资储备支出	51	

	21		二十一、国有资本经营预算支出	52	
	22		二十二、灾害防治及应急管理支出	53	
	23		二十三、其他支出	54	
	24		二十四、债务还本支出	55	
	25		二十五、债务付息支出	56	
	26		二十六、抗疫特别国债安排的支出	57	
本年收入合计	27	76.52	**本年支出合计**	58	76.52
使用非财政拨款结余（含专用结余）	28		结余分配	59	
年初结转和结余	29		年末结转和结余	60	
	30			61	
总计	31	76.52	**总计**	62	76.52

注：1.本表反映部门本年度的总收支和年末结转结余情况。

2.本套报表金额单位转换时可能存在尾数误差。

收入决算表

公开 02 表

部门:　　2025 年度　　单位: 万元

项目		本年收入合计	财政拨款收入	上级补助收入	事业收入	经营收入	附属单位上缴收入	其他收入
科目代码	科目名称							
栏次		1	2	3	4	5	6	7
合计		76.52	76.52					
201	一般公共服务支出	60.35	60.35					
20129	群众团体事务	60.35	60.35					
2012901	行政运行	60.35	60.35					
208	社会保障和就业支出	6.62	6.62					
20805	行政事业单位养老支出	6.62	6.62					
2080505	机关事业单位基本养老保险缴费支出	6.62	6.62					
210	卫生健康支出	3.28	3.28					
21011	行政事业单位医疗	3.28	3.28					
2101101	行政单位医疗	3.28	3.28					
221	住房保障支出	6.27	6.27					
22102	住房改革支出	6.27	6.27					
2210201	住房公积金	6.27	6.27					

注: 本表反映部门本年度各项支出情况。

支出决算表

公开 03 表

部门:　　2025 年度　　单位：万元

项目		本年支出合计	基本支出	项目支出	上缴上级支出	经营支出	对附属单位补助支出
科目代码	科目名称						
栏次		1	2	3	4	5	6
合计		76.52	76.52				
201	一般公共服务支出	60.35	60.35				
20129	群众团体事务	60.35	60.35				
2012901	行政运行	60.35	60.35				
208	社会保障和就业支出	6.62	6.62				
20805	行政事业单位养老支出	6.62	6.62				
2080505	机关事业单位基本养老保险缴费支出	6.62	6.62				
210	卫生健康支出	3.28	3.28				
21011	行政事业单位医疗	3.28	3.28				
2101101	行政单位医疗	3.28	3.28				
221	住房保障支出	6.27	6.27				
22102	住房改革支出	6.27	6.27				
2210201	住房公积金	6.27	6.27				

注：本表反映部门本年度各项支出情况。

财政拨款收入支出决算总表

公开 04 表

部门:　　2025 年度　　单位：万元

收入			支出					
项　　目	行次	金额	项　　目	行次	合计	一般公共预算财政拨款	政府性基金预算财政拨款	国有资本经营预算财政拨款
栏　　次		1	栏　　次		2	3	4	5
一、一般公共预算财政拨款	1	76.52	一、一般公共服务支出	33	60.35	60.35		
二、政府性基金预算财政拨款	2		二、外交支出	34				
三、国有资本经营预算财政拨款	3		三、国防支出	35				
	4		四、公共安全支出	36				
	5		五、教育支出	37				
	6		六、科学技术支出	38				
	7		七、文化旅游体育与传媒支出	39				
	8		八、社会保障和就业支出	40	6.62	6.62		
	9		九、卫生健康支出	41	3.28	3.28		
	10		十、节能环保支出	42				
	11		十一、城乡社区支出	43				
	12		十二、农林水支出	44				
	13		十三、交通运输支出	45				
	14		十四、资源勘探工业信息等支出	46				
	15		十五、商业服务业等支出	47				
	16		十六、金融支出	48				
	17		十七、援助其他地区支出	49				
	18		十八、自然资源海洋气象等支出	50				
	19		十九、住房保障支出	51	6.27	6.27		
	20		二十、粮油物资储备支出	52				
收入			支出					

项　　目	行次	金额	项　　目	行次	合计	一般公共预算财政拨款	政府性基金预算财政拨款	国有资本经营预算财政拨款
栏　　次		1	栏　　次		2	3	4	5
	21		二十一、国有资本经营预算支出	53				
	22		二十二、灾害防治及应急管理支出	54				
	23		二十三、其他支出	55				
	24		二十四、债务还本支出	56				
	25		二十五、债务付息支出	57				
	26		二十六、抗疫特别国债安排的支出	58				
本年收入合计	27	76.52	**本年支出合计**	59	76.52	76.52		
年初财政拨款结转和结余	28		年末财政拨款结转和结余	60				
一般公共预算财政拨款	29			61				
政府性基金预算财政拨款	30			62				
国有资本经营预算财政拨款	31			63				
总计	32	76.52	**总计**	64	76.52	76.52		

注：本表反映部门本年度一般公共预算财政拨款、政府性基金预算财政拨款和国有资本经营预算财政拨款的总收支和年末结转结余情况。

一般公共预算财政拨款支出决算表

公开 05 表

部门:　　2025 年度　　单位：万元

项　　目		本年支出		
科目代码	科目名称	小计	基本支出	项目支出
栏次		1	2	3
合计		76.52	76.52	
201	一般公共服务支出	60.35	60.35	
20129	群众团体事务	60.35	60.35	
2012901	行政运行	60.35	60.35	
208	社会保障和就业支出	6.62	6.62	
20805	行政事业单位养老支出	6.62	6.62	
2080505	机关事业单位基本养老保险缴费支出	6.62	6.62	
210	卫生健康支出	3.28	3.28	
21011	行政事业单位医疗	3.28	3.28	
2101101	行政单位医疗	3.28	3.28	
221	住房保障支出	6.27	6.27	
22102	住房改革支出	6.27	6.27	
2210201	住房公积金	6.27	6.27	

注：本表反映部门本年度一般公共预算财政拨款支出情况。

一般公共预算财政拨款基本支出决算明细表

公开 06 表

部门：　　2025 年度　　单位：万元

科目代码	科目名称	决算数	科目代码	科目名称	决算数	科目代码	科目名称	决算数
301	工资福利支出	69.54	302	商品和服务支出	6.98	307	债务利息及费用支出	
30101	基本工资	16.83	30201	办公费	0.50	30701	国内债务付息	
30102	津贴补贴	20.12	30202	印刷费	0.10	30702	国外债务付息	
30103	奖金	16.42	30204	手续费		310	资本性支出	
30106	伙食补助费		30205	水费		31001	房屋建筑物购建	
30107	绩效工资		30206	电费		31002	办公设备购置	
30108	机关事业单位基本养老保险缴费	6.62	30207	邮电费	2.43	31003	专用设备购置	
30109	职业年金缴费		30208	取暖费		31005	基础设施建设	
30110	职工基本医疗保险缴费	3.28	30209	物业管理费		31006	大型修缮	
30111	公务员医疗补助缴费		30211	差旅费		31007	信息网络及软件购置更新	
30112	其他社会保障缴费		30212	因公出国（境）费用		31008	物资储备	
30113	住房公积金	6.27	30213	维修（护）费	0.05	31009	土地补偿	
30114	医疗费		30214	租赁费		31010	安置补助	
30199	其他工资福利支出		30215	会议费		31011	地上附着物和青苗补偿	
303	对个人和家庭的补助		30216	培训费		31012	拆迁补偿	
30301	离休费		30217	公务接待费		31013	公务用车购置	
30302	退休费		30218	专用材料费		31019	其他交通工具购置	
30303	退职（役）费		30224	被装购置费		31021	文物和陈列品购置	
30304	抚恤金		30225	专用燃料费		31022	无形资产购置	
30305	生活补助		30226	劳务费		31099	其他资本性支出	
30306	救济费		30227	委托业务费		399	其他支出	
30307	医疗费补助		30228	工会经费		39907	国家赔偿费用支出	
30308	助学金		30229	福利费		39908	对民间非营利组织和群众性自治组织补贴	
30309	奖励金		30231	公务用车运行维护费		39909	经常性赠与	
30310	个人农业生产补贴		30239	其他交通费用	2.83	39910	资本性赠与	
30311	代缴社会保险费		30240	税金及附加费用		39999	其他支出	
30399	其他对个人和家庭的补助		30299	其他商品和服务支出	1.07			
人员经费合计		69.54	公用经费合计					6.98

注：本表反映部门本年度一般公共预算财政拨款基本支出明细情况。

政府性基金预算财政拨款收入支出决算表

公开07表

部门：　　2025年度　　单位：万元

项目		年初结转和结余	本年收入	本年支出			年末结转和结余
科目代码	科目名称			小计	基本支出	项目支出	
栏次		1	2	3	4	5	6
合计							

注：本表反映部门本年度政府性基金预算财政拨款收入、支出及结转和结余情况。（如无相关数据，则需注明空表列示）

国有资本经营预算财政拨款支出决算表

公开 08 表

部门:　　2025 年度　　单位：万元

项　　目		本年支出		
科目代码	科目名称	合计	基本支出	项目支出
栏次		1	2	3
合计				

注：本表反映部门本年度国有资本经营预算财政拨款支出情况。（如无相关数据，则需注明空表列示）

财政拨款“三公”经费支出决算表

公开 09 表

部门:　　2025 年度　　单位：万元

预算数						决算数					
合计	因公出国（境）费	公务用车购置及运行维护费			公务接待费	合计	因公出国（境）费	公务用车购置及运行维护费			公务接待费
		小计	公务用车购置费	公务用车运行维护费				小计	公务用车购置费	公务用车运行维护费	
1	2	3	4	5	6	7	8	9	10	11	12

注：本表反映部门本年度财政拨款“三公”经费支出预决算情况。其中，预算数为“三公”经费全年预算数，反映按规定程序调整后的预算数；决算数是包括当年财政拨款和以前年度结转资金安排的实际支出。

第三部分 2025 年度部门决算情况说明

一、收入支出决算总体情况说明

本部门 2025 年度收、支总计（含结转和结余）均为 76.52 万元。与 2024 年度决算相比，收支各减少 6.80 万元，下降 8.89%，主要原因是压减支出。

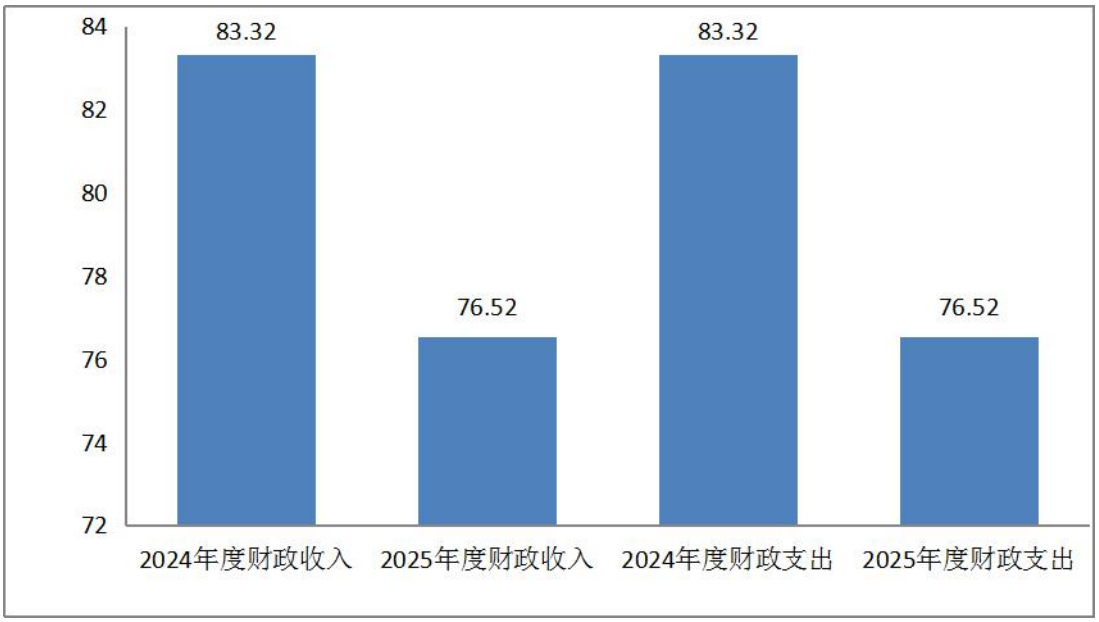

二、收入决算情况说明

本部门2025年度本年收入合计76.52万元，其中：财政拨款收入76.52万元，占100%；上级补助收入0万元，占0%；事业收入0万元，占0%；经营收入0万元，占0%；附属单位上缴收入0万元，占0%；其他收入0万元，占0%。

三、支出决算情况说明

本部门2025年度本年支出合计76.52万元，其中：基本支出69.54万元，占90.88%；项目支出0万元，占0%；经营支出0万元，

占0%；上缴上级支出0万元，占0%；对附属单位补助支出0万元，占0%。

四、财政拨款收入支出决算总体情况说明

（一）财政拨款收支与2024年度决算对比情况

本部门2025年度财政拨款收、支总计（含结转和结余）均为76.52万元。与2024年度相比，财政拨款收支各减少6.80万元，下降8.89%，主要原因是压减支出。

本部门2025年度财政拨款本年收入76.52万元，比2024年度减少6.80万元，降低8.89%，主要原因是压减支出；本年支出76.52万元，减少6.80万元，降低8.89%，主要原因是压减支出。具体情况如下：

1.一般公共预算财政拨款本年收入76.52万元，比上年减少6.80万元，、降低8.89%，主要原因是压减支出；本年支出76.52万元，比上年减少6.80万元，降低8.89%，主要原因是压减支出。

2.政府性基金预算财政拨款本年收入0万元，比上年增加（减少）0万元，增长（降低）0%，主要原因是无支出；本年支出0万元，比上年增加（减少）0万元，增长（降低）0%，主要原因是无支出。

3.国有资本经营预算财政拨款本年收入0万元，比上年增加（减少）0万元，增长（降低）0%，主要原因是无支出；本年支出0万元，比上年增加（减少）0万元，增长（降低）0%，主要原因是无支出。

（二）财政拨款收支与年初预算数对比情况

本部门2025年度财政拨款本年收入76.52万元，完成年初预算的100%，比年初预算增加0.00万元，决算数等于预算数主要原因是合理支出；本年支出76.52万元，完成年初预算的100%，比年初预算增加0万元，决算数等于预算数主要原因是合理支出。具体情况如下:

1.一般公共预算财政拨款本年收入完成年初预算100%，比年初预算增加0万元,主要原因是合理支出;支出完成年初预算100%，比年初预算增加0万元，主要原因是合理支出。

2.政府性基金预算财政拨款本年收入完成年初预算100%，比年初预算增加0万元，主要原因是合理支出；支出完成年初预算100%，比年初预算增加0万元，主要原因是合理支出。

3.国有资本经营预算财政拨款本年收入完成年初预算100%，比年初预算增加0万元，主要原因是合理支出；支出完成年初预算100%，比年初预算增加0万元，主要原因是合理支出。

（三）财政拨款支出决算结构情况

2025年度财政拨款支出76.52万元，主要用于以下方面

一般公共预算财政拨款支出:

一般公共服务（类）支出60.35万元，占78.87%，主要用于在职人员工资等支出；社会保障和就业 （类）支出6.62万元，占8.65%，主要用于养老保险等支出；卫生健康（类）支出3.28万元，

占 4.29%，主要用于医辽保险等支出；住房保障（类）支出 6.27 万元，占 8.19%，主要用于住房公积金等支出。

政府性基金预算财政拨款支出：无

国有资本经营预算财政拨款支出：无

（四）一般公共预算财政拨款基本支出决算情况说明

2025 年度财政拨款基本支出 76.52 万元，其中：

人员经费 69.54 万元，主要包括基本工资、津贴补贴、奖金、伙食补助费、绩效工资、机关事业单位基本养老保险缴费、职业年金缴费、职工基本医疗保险缴费、公务员医疗补助缴费、住房公积金、医疗费、其他社会保障缴费、其他工资福利支出、生活补助、医疗费补助、奖励金、其他对个人和家庭的补助支出。公用经费 6.98 万元，主要包括办公费、印刷费、邮电费、维修（护）费、工会经费、其他交通费用、其他资本性支出。

五、财政拨款“三公” 经费支出决算情况说明

（一）“三公”经费财政拨款支出决算总体情况说明

本部门 2025 年度“三公”经费财政拨款支出预算为 0.00 万元，支出决算为 0.00 万元，完成预算的 0.0%，较预算增加 0.00 万元，增长 0.0%，主要原因是与上年持平；较 2024 年度决算增加 0.00 万元，增长 0.00%，主要原因是与上年持平。

（二）“三公”经费财政拨款支出决算具体情况说明

1.因公出国（境）费支出情况。本部门 2025 年度因公出国（境）费支出预算为 0.00 万元,支出决算 0.00 万元。完成预算的 0.0%。

因公出国（境）费支出较预算增加0.00万元，增长0.0%,主要原因是与上年持平；较上年增加0.00万元，增长0.00%,主要原因是与上年持平。因公出国（境）团组0个、共0人、参加其他单位组织的因公出国（境）团组0个、共0人/无本部门组织的出国（境）团组。

2.公务用车购置及运行维护费支出情况。本部门2025年度公务用车购置及运行维护费预算为0.00万元，支出决算0.00万元，完成预算的0.0%,较预算增加0.00万元，增长0.0%,主要原因是与上年持平；较上年增加0.00万元，增长0.00%,主要原因是与上年持平。其中：

公务用车购置费支出0万元：本部门2025年度公务用车购置量0辆，发生“公务用车购置”经费支出0.00万元。公务用车购置费支出较预算增加0.00万元，增长0.0%,主要原因是与上年持平；较上年增加0.00万元，增长0.00%,主要原因是与上年持平。

公务用车运行维护费支出0万元：本部门2025年度财政开支公务用车保有量0辆，发生运行维护费支出0.00万元。公车运行维护费支出较预算增加0.00万元,增长0.0%,主要原因是与上年持平；较上年增加0.00万元，增长0.00%，主要原因是与上年持平。

3.公务接待费支出情况。本部门2025年度公务接待费支出预算为0.00万元，支出决算0.00万元，完成预算的0.0%。公务接待费支出较预算增加0.00万元，增长0.0%,主要原因是与上年持平；较上年度增加0.00万元，增长0.00%,主要原因是与上年持平。本

年度共发生公务接待0批次、0人次。

六、机关运行经费支出说明

本部门2025年度机关运行经费支出6.98万元，较2024年度增加0.32万元，增长4.58%，主要原因是科目调整。

七、政府采购支出说明

本部门2025年度政府采购支出总额0万元,从采购类型来看，政府采购货物支出0万元、政府采购工程支出0万元、政府采购服务支出 0万元。授予中小企业合同金额0万元，占政府采购支出总额的0%，其中授予小微企业合同金额0万元，占政府采购支出总额的0%。

八、国有资产占用情况说明

截至2025年12月31日，本部门共有车辆0辆，比上年增加0辆，主要是上年持平。其中，副部（省）级及以上领导用车0辆，主要负责人用车0辆，机要通信用车0辆，应急保障用车0辆，执法执勤用车0辆，特种专业技术用车0辆，离退休干部服务用车0辆，其他用车0辆，其他用车主要是上年持平；单位价值100万元以上设备（不含车辆）0台（套）。

九、关于2025年度绩效评价情况的说明

（一）绩效评价工作开展情况

根据预算绩效管理要求，本部门组织对2025年度本级预算项目支出全面开展绩效自评，共涉及资金0万元（决算金额）。其

中，一般公共预算财政拨款项目0个，涉及资金0万元，占一般公共预算财政拨款项目支出总额的100%；政府性基金预算财政拨款项目0个，涉及资金0万元，占政府性基金预算财政拨款项目支出总额的100%；国有资本经营预算财政拨款项目0个，涉及资金0万元，占国有资本经营预算项目支出总额的100%。

组织对0等0个项目开展了部门重点评价，涉及一般公共预算支出0万元，政府性基金预算支出0万元，国有资本经营预算支出0万元，从评价情况来看无项目支出。

（二）部门决算中项目绩效自评结果

本单位在今年部门决算公开中反映未发生等0个项目绩效自评结果。

无项目绩效自评情况：根据年初设定的绩效目标，无项目绩效自评得分为0分（绩效自评表附后）。全年预算数为0万元，执行数为0万元，完成预算的0%。项目绩效目标完成情况：一是无；二是无。发现的主要问题及原因是：无项目支出。

（三）部门评价项目绩效评价结果（如有）

无

十、其他需要说明的情况

1. 本单位2024年度政府性基金预算财政拨款收入支出决算表（公开07表）、国有资本经营预算财政拨款支出决算表（公开

08 表）、财政拨款“三公”经费支出决算表（公开 09 表）无相应收支，故空表列示。

2. 由于决算公开表格中金额数值应当保留两位小数，公开数据为四舍五入计算结果，个别数据合计项与分项之和存在小数点后差额，特此说明。

第四部分 名词解释

一、财政拨款收入：指单位从同级财政部门取得的财政预算资金。

二、事业收入：指事业单位开展专业业务活动及辅助活动取得的收入。

三、经营收入：指事业单位在专业业务活动及其辅助活动之外开展非独立核算经营活动取得的收入。

四、其他收入：指单位取得的除上述收入以外的各项收入。主要是事业单位固定资产出租收入、存款利息收入等。

五、使用非财政拨款结余（含专用结余）：指事业单位按照预算管理要求使用非财政拨款结余弥补收支差额的金额，以及使用专用结余安排支出的金额。

六、年初结转和结余：指单位以前年度尚未完成、结转到本年仍按原规定用途继续使用的资金，或项目已完成等产生的结余资金。

七、结余分配：指事业单位按照会计制度规定缴纳的所得税、提取的专用结余以及转入非财政拨款结余的金额等。

八、年末结转和结余：指单位按有关规定结转到下年或以后年度继续使用的资金，或项目已完成等产生的结余资金。

九、基本支出：指为保障机构正常运转、完成日常工作任务而发生的人员支出和公用支出。

十、项目支出：指在基本支出之外为完成特定行政任务和事业发展目标所发生的支出。

十一、经营支出：指事业单位在专业业务活动及其辅助活动之外开展非独立核算经营活动发生的支出。

十二、基本建设支出：填列由本级发展与改革部门集中安排的用于购置固定资产、战略性和应急性储备、土地和无形资产，以及购建基础设施、大型修缮所发生的一般公共预算财政拨款支出，不包括政府性基金、财政专户管理资金以及各类拼盘自筹资金等。

十三、其他资本性支出：填列由各级非发展与改革部门集中安排的用于购置固定资产、战备性和应急性储备、土地和无形资产，以及购建基础设施、大型修缮和财政支持企业更新改造所发生的支出。

十四、“三公”经费：指部门用财政拨款安排的因公出国（境）费、公务用车购置及运行费和公务接待费。其中，因公出国（境）费反映单位公务出国（境）的国际旅费、国外城市间交通费、住宿费、伙食费、培训费、公杂费等支出；公务用车购置及运行费反映单位公务用车购置支出（含车辆购置税、牌照费）及按规定保留的公务用车燃料费、维修费、过桥过路费、保险费、安全奖励费用等支出；公务接待费反映单位按规定开支的各类公务接待（含外宾接待）支出。

十五、其他交通费用：填列单位除公务用车运行维护费以外

的其他交通费用。如公务交通补贴、租车费用、出租车费用，飞机、船舶等燃料费、维修费、保险费等。

十六、公务用车购置：填列单位公务用车车辆购置支出（含车辆购置税、牌照费）。

十七、其他交通工具购置：填列单位除公务用车外的其他各类交通工具（如船舶、飞机等）购置支出（含车辆购置税、牌照费）。

十八、机关运行经费：指为保障行政单位（包括参照公务员法管理的事业单位）运行用于购买货物和服务的各项资金，包括办公及印刷费、邮电费、差旅费、会议费、福利费、日常维修费、专用材料以及一般设备购置费、办公用房水电费、办公用房取暖费、办公用房物业管理费、公务用车运行维护费以及其他费用。